

RainboW

Refugees

Welcome

Mejorar la acogida de l@s refugiad@s LGBTQIA+ en Europa



Este proyecto está cofinanciado por el Programa
Derechos, Igualdad y Ciudadanía de la Unión
Europea (2014 - 2020)



El proyecto Rainbow Welcome ha sido cofinanciado por el Programa de Derechos, Igualdad y Ciudadanía de la Unión Europea (2014-2020).

El contenido de esta presentación representa únicamente la opinión de sus autores/as y es de su exclusiva responsabilidad. La Comisión Europea no asume ninguna responsabilidad por el uso que pueda hacerse de la información que contiene.



Este proyecto está cofinanciado por el
Programa Derechos, Igualdad y
Ciudadanía de la Unión Europea
(2014 - 2020)

© 2022 Comisión Europea. Todos los derechos reservados.

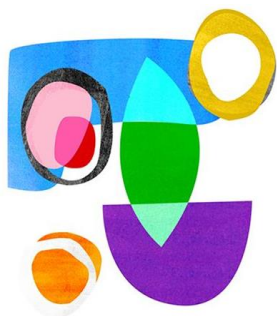

Contenido

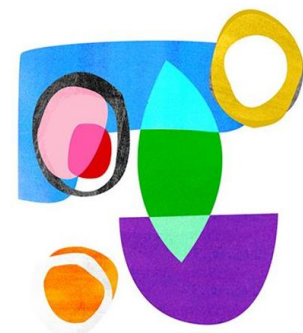

1

Solicitantes de
asilo, ¿de qué
estamos hablando?



2

Atención a las
personas LGBTQIA+



3

Actúa

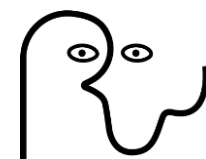

Relatos de vida de refugiad@s LGBTQIA+

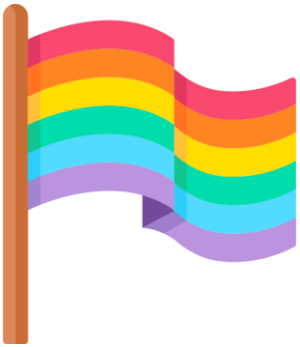

Alexi

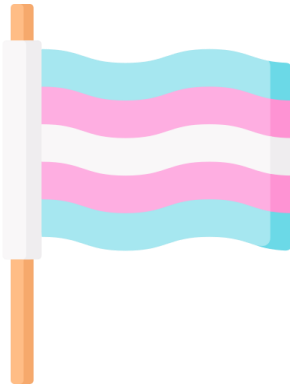

Clara



Myriam



**Sigue sus pasos hasta la obtención de estatus de
refugiad@s LGBTQIA+**



1

Solicitantes de asilo, ¿de qué
estamos hablando?



¿Qué es un/a solicitante de asilo y un/a refugiad@ según la ley?

Según ACNUR, « un solicitante de asilo es una persona que afirma ser un refugiado(a), pero cuya solicitud aún está en estudio. »

- **Declaración Universal de los Derechos Humanos**, adoptada por la Asamblea General de las Naciones Unidas el 10 de diciembre de 1948.
- **La Convención sobre el Estatuto de los Refugiados** de 28 de julio de 1951, también conocida como « Convención de Ginebra », define el término refugiad@, enumera los derechos de l@s refugiad@s, establece la obligación legal de los Estados de protegerlos y establece el principio de no devolución.

El principal instrumento internacional para la protección de l@s refugiad@s.



- **Convención internacional sobre la protección de los derechos de todos los trabajadores migrantes y de su familia.**



- El Artículo 1 de la **Convención Europea de Derechos Humanos (CEDH)**, establece que “las Altas Partes Contratantes garantizarán a toda persona sometida a su jurisdicción los derechos y libertades definidos en la Convención”.

Incluye a **cualquier persona** que se encuentre en su territorio o bajo el control de agentes del Estado.

- **Principios de Yogyakarta**, guía universal para la protección y promoción de los derechos humanos del colectivo LGBTQIA+.

Principio n°23: « Frente a la persecución, incluida la persecución por orientación sexual o identidad de género, toda persona tiene derecho a buscar y beneficiarse del asilo en otros países. Ningún Estado devolverá, expulsará o extraditará a una persona a otro Estado cuando tenga temores fundados de ser sometida a tortura, persecución o cualquier otra forma de trato o castigo cruel, inhumano o degradante por motivos de orientación sexual o identidad de género. »

El procedimiento de aplicación basado en la OSIEGCS plantea ciertos problemas relacionados principalmente con :

- **Falta de reconocimiento** explícito de las solicitudes de asilo basadas en la OSIEGCS en la legislación;
- **Evaluación de las situaciones de riesgo** y de **vulnerabilidad** de las que huyen l@s solicitantes de asilo;
- **La prueba de su orientación sexual y/o identidad de género**, si procede, en la audiencia en la Oficina del Comisionado General para los Refugiados y Apátridas (CGRA) y durante todo el proceso;
- **Insuficiente capacidad de alojamiento** para acoger a tod@s l@s solicitantes de forma digna, así como la falta o inexistencia de recursos específicos para las personas LGBTQIA+.



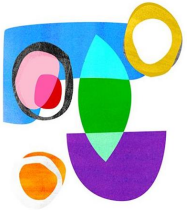

Ejercicio práctico



Mapa interactivo



LEYES SOBRE ORIENTACIÓN SEXUAL EN EL MUNDO

De la criminalización de los actos sexuales consensuales entre personas adultas del mismo sexo a la protección legal contra la discriminación por orientación sexual

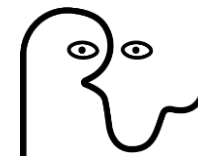
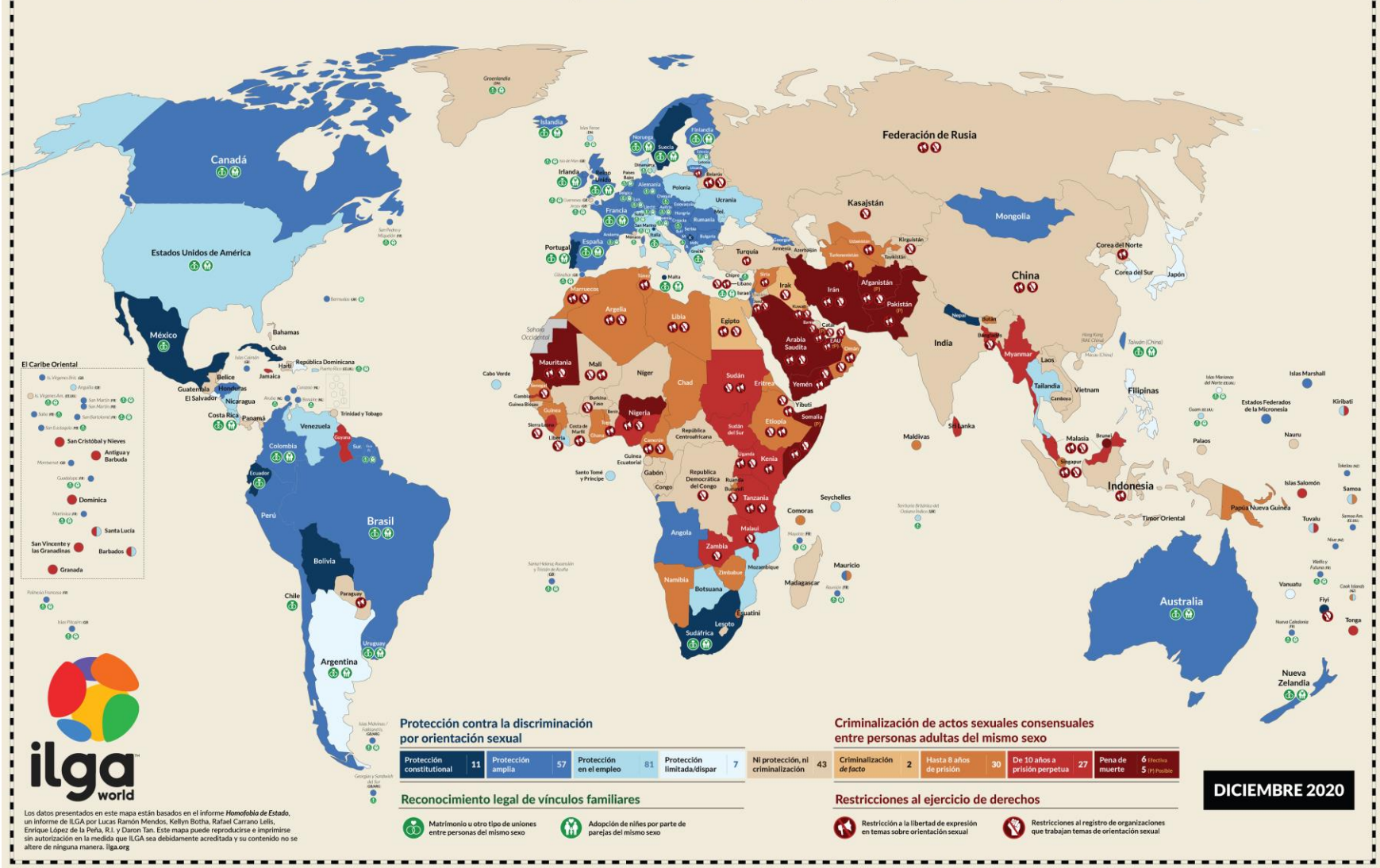

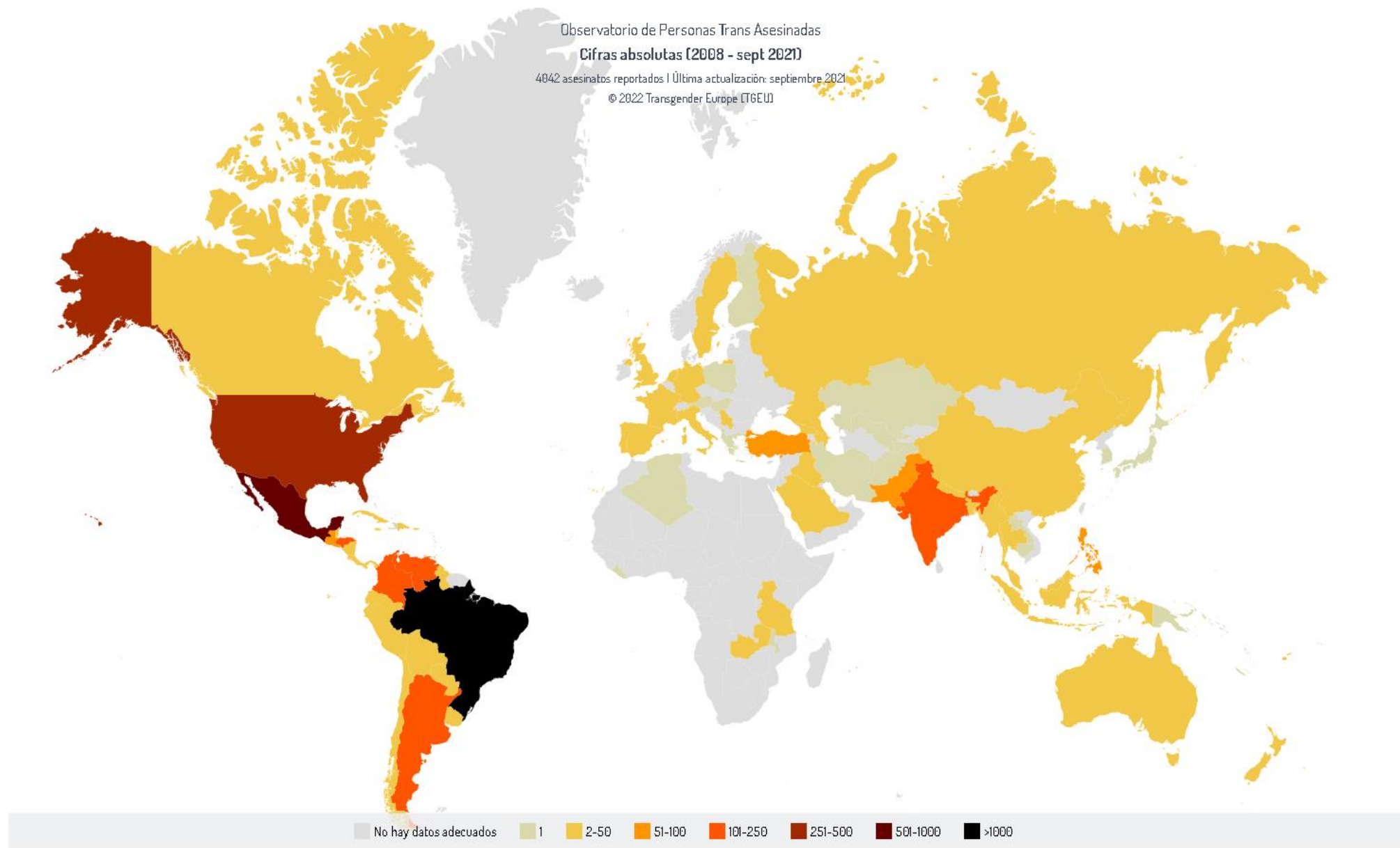

Fuente: Transrespect vs Transphobia



El concepto de país seguro



Durante décadas, Europa ha sido considerada una **tierra de acogida** para l@s solicitantes de asilo.

Un país designado como « seguro » « *implica que la situación de los derechos humanos se considera satisfactoria y se rige por el Estado de Derecho, y que las personas no son objeto de persecución.* »



El concepto de país « seguro » para las personas LGBTQIA+, porque estarán protegidas legalmente, es **problemático**.

Esto es problemático porque la **especificidad de la persecución relacionada con la OSIEGCS** significa que un país considerado seguro por cualquier otro motivo de persecución no siempre será seguro cuando se trata de la OSIEGCS.

Algunos países se consideran « oficialmente seguros » porque la orientación sexual y/o la identidad de género no están penalizadas y/o criminalizadas en las leyes del país, aunque en la práctica esté **social y/o culturalmente prohibido dar testimonio de una OSIEGCS que difiera de las normas y costumbres**.

Ejemplo de Honduras



Relatos de vida de refugiad@s LGBTQIA+

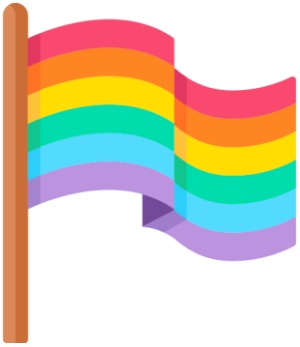

Alexi

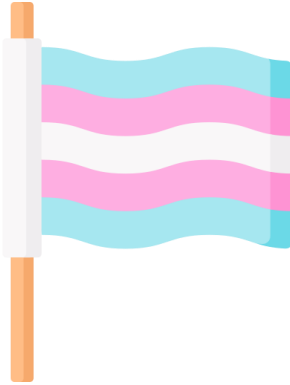

Clara



Myriam



Interseccionalidad y ensamblaje

La interseccionalidad, desarrollada por Kimberlé Crenshaw en 1989, es definida por su autora como « el fenómeno por el que cada individuo sufre opresión o privilegio por pertenecer a múltiples categorías sociales. »

En resumen, muestra **cómo la intersección de los sistemas de opresión y privilegio genera nuevas realidades en su intersección, no sólo una suma.**

Por ejemplo, marginad@s, l@s solicitantes de asilo LGBTQIA+ son **doblemente discriminad@s y maltratad@s**, ya que se encuentran en **la intersección de varios factores discriminatorios**, como la etnia y la OSIEGCS (pero también la religión, la clase social, etc.).

Sin embargo, es esencial subrayar que la **intersección de nuestras identidades** puede cambiar con el tiempo y el contexto y, por tanto, cambiar sus privilegios y opresiones.

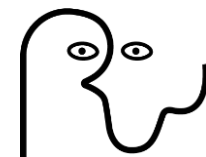



Los beneficios de trabajar desde una perspectiva interseccional:

- Comprender el **entrelazamiento** de los diferentes sistemas de opresión;
- Visibilidad de los **patrones de subordinación**, que no son necesariamente intencionales, sino más bien una **carga que agrava una situación determinada**;
- Comprender el **lugar especial** que ocupan ciertos grupos/individuos en la sociedad;
- Tener en cuenta las **necesidades específicas**;
- Comprender mejor las **realidades invisibles** para responder a ellas;
- Crear un **diálogo**;
- Proponer **soluciones específicas**.



Relatos de vida de refugiad@s LGBTQIA+



[Myriam](#)

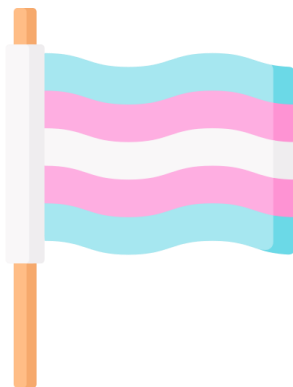

Clara

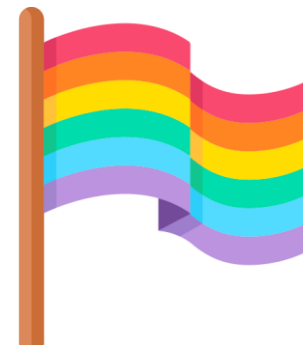

Alexi





Ejercicio práctico

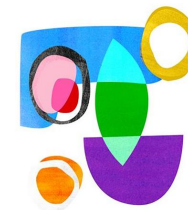

→ De ti depende encontrar las tarjetas interseccionales de Alexi y Clara



Clara

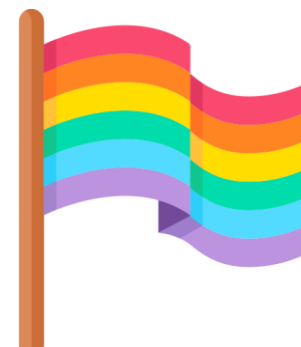

Alexi



Interculturalidad, religión, identidades múltiples y eurocentrismo



La interculturalidad se considera **un proceso de comunicación e interacción** entre personas o grupos con identidades específicas.

El objetivo es **promover el diálogo, el acuerdo, la convivencia** y, por tanto, **la integración en todo momento**. Las relaciones interculturales se basan en **el respeto a la diversidad y el enriquecimiento mutuo**.

Aportación de la interculturalidad → Importancia que otorga al campo de la interacción entre individuos o grupos culturalmente diferenciados.

Relaciones interculturales → Deben ser relaciones no discriminatorias, basadas en el respeto y la tolerancia.



Identities múltiples

La identidad de una persona se compone de un **conjunto de elementos** como: una nacionalidad, la pertenencia a una religión, una institución, una comunidad con pasiones similares o identidades de género y/o orientación sexual.

L@s solicitantes de asilo LGBTQIA+ **encajan perfectamente** en esta noción, ya que pueden **identificarse con varios elementos de pertenencia**.

De estos elementos de pertenencia, podemos tomar el ejemplo de **religión**, como uno de los elementos **que forman parte de la identidad y la cultura de un país**. Actualmente, muchas religiones - al menos la interpretación de estas religiones - condenan la homosexualidad.

La interculturalidad es tanto más importante cuanto que tenemos tendencia a adoptar un **comportamiento eurocéntrico** cuando se trata de la OSIEGCS, por lo que es importante adaptar nuestro trabajo para evitar actuar según esta tendencia.

Los Principios directrices nº 9 de Yogyakarta destacan que el viaje del/la solicitante de asilo LGBTQIA+ puede estar **influenciado por una multitud de factores** como « *el entorno cultural, económico, familiar, político, religioso y social.* »

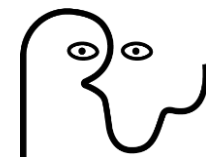



La comprensión de la OSIEGCS en los textos jurídicos es **profundamente eurocéntrica** y se lee a través del **prisma de las tradiciones occidentales**.



Las categorías « LGBTQIA+ » occidentales **no se corresponden** con todas las realidades. **El origen, la cultura, la tradición o la religión** pueden influir en la percepción y la experiencia del espectro LGBTQIA+.



Además, es necesario señalar y aclarar que **no es fácil traducir la OSIEGCS a todos los idiomas y contextos culturales**.

En resumen, entendemos que la interculturalidad implica :

- Reconocer que existen **vínculos, valores y puntos en común** entre diferentes culturas;
- Reconocer que las culturas se necesitan mutuamente y son **interdependientes**, desarrollándose a través de la **interacción y el cambio**;
- Examinar de **manera crítica** los valores y antivalores de nuestra propia cultura;
- Buscar puntos de convergencia e intereses comunes que puedan **construir la unidad en la diversidad**;
- Estar dispuest@ y deseos@ de **aprender** de otras personas y grupos culturales;
- **Superar el eurocentrismo**, mediante el diálogo y la discusión de los rasgos culturales que nos interesan o afectan;
- Fomentar el **respeto** activo a los demás.

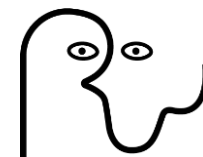



Ejercicio práctico

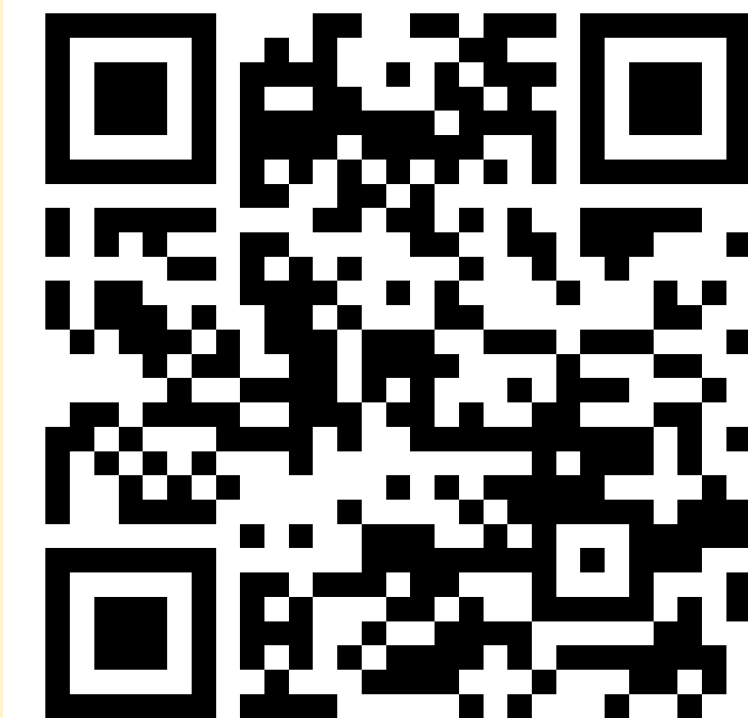

**15 min de
descanso**

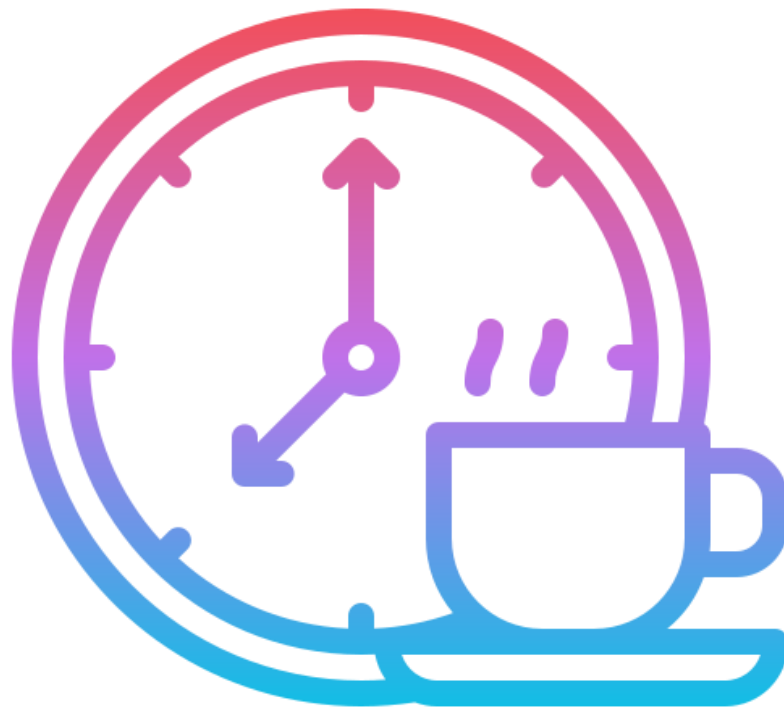

2

Atención a las personas LGBTQIA+



Herramientas para una mejor comprensión

4. LA EXPRESIÓN DE GÉNERO

¿Cómo me veo? ¿Cómo me comporto con los demás?

1. CARACTERÍSTICAS SEXUALES

¿Cuáles son las características internas (por ejemplo, las hormonas) y externas (por ejemplo, el sexo anatómico) de mi cuerpo?

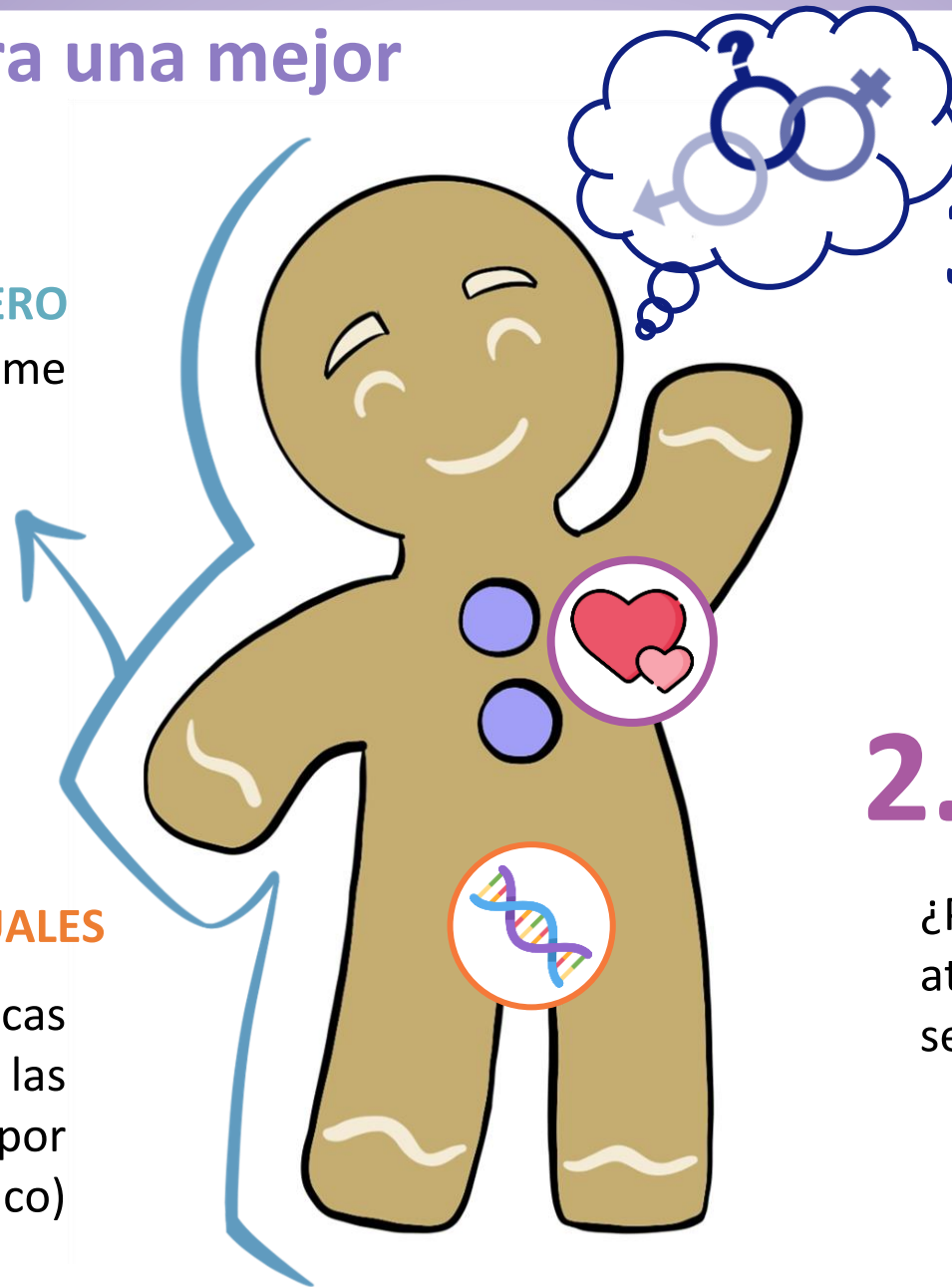

3. LA IDENTIDAD DE GÉNERO

¿Cómo es que me siento independiente de los demás?
¿Hay un género con el que me identifique?

2. LA ORIENTACIÓN SEXUAL

¿Por quién me siento atraíd@ emocional y/o sexualmente?

¿Qué es la OSIEGCS?

Orientación Sexual, Identidad de Género, Expresión de Género y Características Sexuales

ORIENTACIÓN SEXUAL Y AFECTIVA

LESBIANA

ASEXUAL

BISEXUAL

GAY

+

IDENTIDAD DE GÉNERO

NO-BINARI@

AGÉNERO

TRANSGÉNERO

+

CARACTERÍSTICAS SEXUALES

INTERSEXUAL

+

QUEER

ALIADO.A

L G B T Q I A +

La orientación sexual

¿Tengo una atracción sexual o afectiva? ¿A quién se dirige mi atracción?

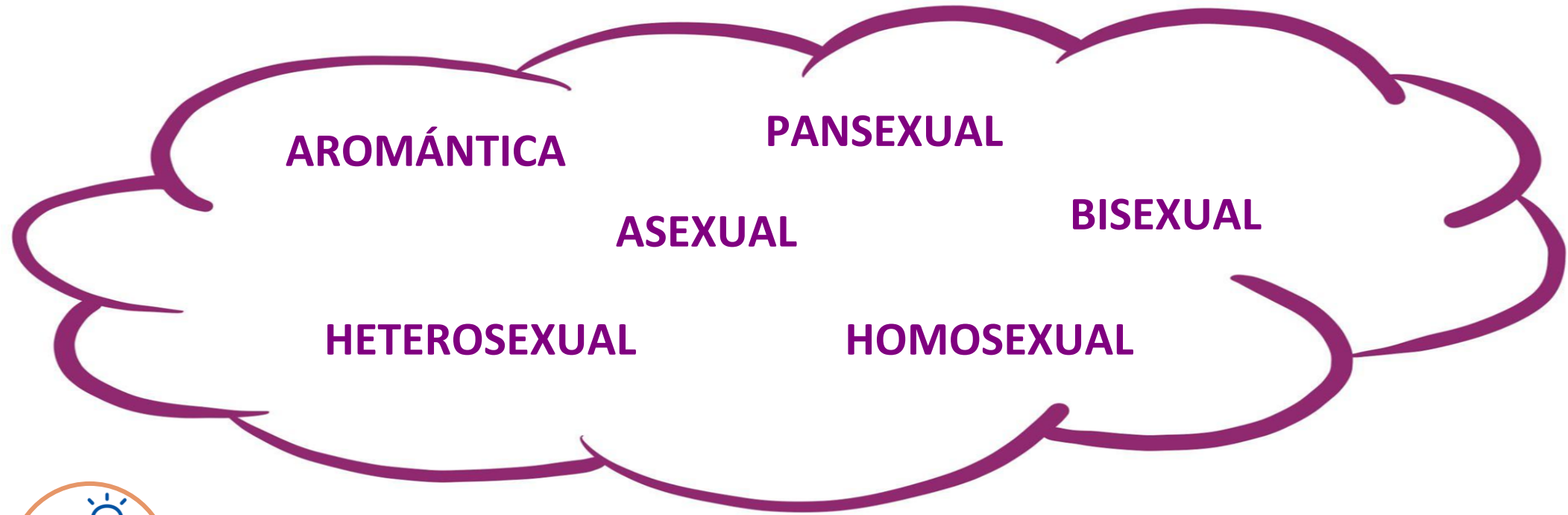

¿Lo sabías?

Se están inventando nuevas palabras para **describir las diferentes orientaciones sexuales y afectivas que existen**. Estas palabras permiten a las personas comprenderse mejor a sí mismas y a los demás.

La identidad de género

Puede cambiar con el tiempo y variar mucho entre individuos.



¿Lo sabías?

La identidad de género es el **género con el que una persona se identifica** al margen de lo que los demás piensen de ella.

Al igual que nuestra percepción del color, la **identidad de género es personal y única**, diferente para cada individuo.



Características sexuales

¿Cuáles son las características de mi cuerpo?



¿Lo sabías?

En todo el mundo, **hay aproximadamente un 1,7% de población intersexual**. Son tantos como los pelirrojos.

La expresión de género

Lo que somos y lo que mostramos a los demás.

Quién soy para mí mism@



Quién soy para los demás

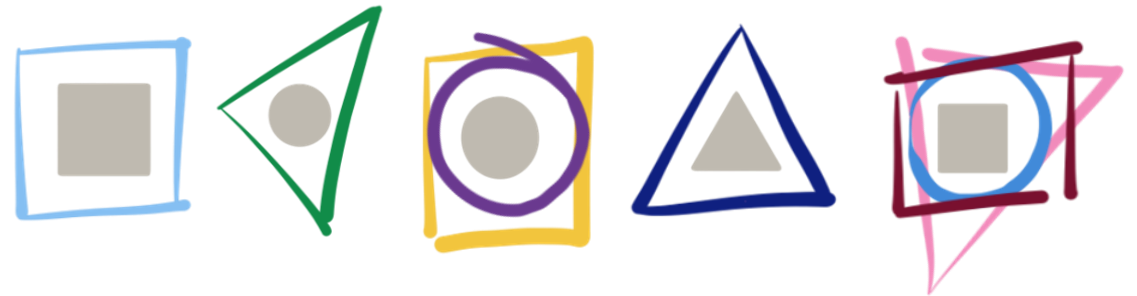

¿Lo sabías?

Nuestra expresión de género puede cambiar. Depende en parte del entorno en el que nos encontremos. **Si nuestro entorno nos apoya, podemos elegir expresar libremente nuestro género tal y como lo sentimos.**

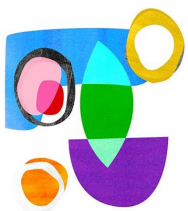

Ejercicio práctico



Cómo apoyar a l@s solicitantes de asilo LGBTQIA+

En la práctica, las personas LGBTQIA+ corren un mayor riesgo de no tener acceso a los servicios disponibles para tod@s l@s solicitantes de asilo, y pueden necesitar **asistencia específica adicional**.

Lenguaje oral

Preguntar a las personas cómo dirigirse a ellas en lugar de intentar adivinarlo.

Respetar siempre los pronombres y nombres de pila reclamados por la persona, sin pedirle que se justifique.

Hay que tener cuidado de no *misgenderar*, ya que puede ser muy difícil para algunas personas transgénero.

También hay que prestar atención al *deadname*, que no necesita ser solicitado.

Tratamientos

Evitar los tratamientos, ya sea por escrito, oralmente o en forma de casillas de verificación en los cuestionarios.

Lenguaje escrito

Asegurarse de que en las comunicaciones escritas se utilizan acuerdos inclusivos o términos epicenos para que nadie se sienta excluid@.

Dirigirse a un grupo

Basar la división de los grupos (por ejemplo, en equipos) en criterios distintos del género.

Mencionar a todo el mundo, independientemente de la actividad ofrecida.

Dirigirse incluso a un grupo que crees que es sólo de chicas-mujeres o de chicos-hombres con términos epicenos.



Comunicar correctamente sobre la OSIEGCS

La transfobia, la homofobia o la bifobia son una serie de actitudes y sentimientos hostiles hacia las personas que se identifican, o se perciben como **Lesbianas, Gays, Bisexuales, Transgéneros, Queer, Intersexuales, Asexuales, etc. (LGBTQIA+)**. Puede manifestarse en forma de desprecio, antipatía o prejuicio y puede expresarse mediante agresiones (físicas o verbales), acoso y discriminación.

Salir del armario

Acto de revelar la propia OSIEGCS a los demás.

Outing

Acto (que hay que evitar) de revelar públicamente las OSIEGCS de uno, a menudo sin su conocimiento o permiso.

Heteronormatividad

Sistema en el que ser heterosexual y cisgénero es la norma.

Intersexuación

No es hermafroditismo, que es un concepto biológico que no se corresponde con la intersexualidad.

Passing

Cuando un miembro de un grupo minoritario puede "pasar por" un miembro del grupo dominante. Esto puede implicar una idea de ocultación y hacer recaer la responsabilidad de su inclusión social en l@s oprimid@s.

Cisgénero

Persona cuya identidad de género se corresponde con el género asignado al nacer.

Transgénero

Persona cuya identidad de género difiere del género asignado al nacer. Hay que tener cuidado de no utilizar la palabra transexual, que es patologizante y procede del vocabulario psiquiátrico. Una persona puede considerarse transgénero sin someterse necesariamente a una transición médica.

Deben evitarse las abreviaturas, ya que pueden interpretarse como un insulto y una deshumanización.

Los **insultos LGBTQIA+fóbicos**, que son habituales en el lenguaje cotidiano, transmiten prejuicios contra las comunidades LGBTQIA+ y aumentan la discriminación. **Deben evitarse.**



➡ Asistencia específica adicional :

- Dispositivos de acogida o atención **seguras y adecuadas** que respeten la elección y la privacidad de la persona que busca protección, incluso para l@s adolescentes o jóvenes solicitantes que llegan con o sin familiares;
- Ayuda para **acceder a los procedimientos de asilo**, a los servicios gubernamentales y a los servicios prestados por los socios humanitarios;
- **Protección** contra el acoso, el daño físico o la violencia de género, en general y en la detención;
- Acceso a **asesoramiento o representación legal**, así como información sobre la posibilidad de solicitar asilo por motivos de persecución relacionados con la OSIEGCS;
- **Medidas de protección específicas** cuando corren un mayor riesgo, que a veces incluyen el acceso a grupos de apoyo locales para personas LGBTQIA+, el reasentamiento acelerado o la inclusión en iniciativas de vías de admisión complementarias en terceros países;
- **Servicios médicos seguros, confidenciales y adecuados**, incluida la atención basada en la salud y los derechos sexuales y reproductivos (tratamiento del VIH y de las infecciones de transmisión sexual, tratamientos hormonales de afirmación del género,...);
- Asesoramiento en **salud mental y apoyo psicosocial** seguro, confidencial y adecuado.

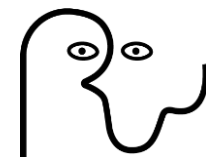

➡ Desarrollo de su red profesional:

- Adoptar un **enfoque global** para acceder a otros servicios de forma rápida y eficaz, ya sean voluntarios de asociaciones LGBTQIA+, ONG o quienes puedan ayudar de cualquier forma;
- Llevar a cabo una evaluación rápida, basada en la evidencia, para **tratar los traumas** específicos experimentados por estas personas;
- Tampoco debemos caer en la **trampa de la psicologización o patologización** de su sufrimiento;

Una de las formas más comunes de que l@s solicitantes de asilo LGBTQIA+ **establezcan nuevas conexiones** en el país de destino y **compartan sus experiencias** es a través de las asociaciones y organizaciones LGBTQIA+.

Estos grupos proporcionan un **espacio seguro** en el que pueden compartir sus experiencias con compañer@s y **facilitar su proceso de aceptación y autoidentificación positiva** de su identidad de género u orientación sexual.



➡ Ayudar a escribir una historia de persecución :

Una **declaración escrita** que puede adjuntarse a la solicitud de asilo. Esta declaración contiene un **relato detallado** de la persona, su **historia**, sus **traumas** y sus **miedos** sobre un posible retorno a su país de origen.

Lo que debe contener:

- Los **daños sufridos o temidos**, con el mayor detalle posible;
- Las razones por las que el/la solicitante de asilo fue supuestamente agredid@, ya sea por identificarse como LGBTQIA+ o por alguna otra razón como su religión, nacionalidad, pertenencia a un grupo social, etc., con un relato detallado de la agresión;
- Si ha habido o no **una denegación de acceso a un servicio o derecho básico**;
- Los **riesgos potenciales** para el/la solicitante de asilo si regresa a su país de origen.

El propio sistema de asilo puede **volver a traumatizar** a l@s solicitantes de asilo LGBTQIA+, ya que tienen que volver a contar y revivir sus experiencias de violencia y persecución.



➡ Apoyo en la audiencia :

- Asegurarse de que la persona que realiza la entrevista es **competente** para tener en cuenta las circunstancias personales y generales que rodean la solicitud, incluidos los antecedentes culturales, el sexo, la orientación sexual, la identidad de género o la vulnerabilidad del /la solicitante;
- Garantizar que la entrevista con el o la solicitante sea realizada por una **persona del mismo sexo** si el o la solicitante así lo solicita;
- El/la entrevistador/a y el intérprete deben **evitar expresar**, verbalmente o a través del lenguaje corporal, **cualquier juicio** sobre la orientación sexual, la identidad de género, el comportamiento sexual o las pautas de relación del/la solicitante;
- Es esencial el uso de un **lenguaje no ofensivo** que muestre una disposición positiva hacia la diversidad de orientaciones sexuales e identidades de género;
- El interrogatorio sobre incidentes de violencia sexual debe realizarse con la misma **sensibilidad** que para cualquier otra víctima de agresión sexual, independientemente del sexo de la víctima;
- El **respeto a la dignidad humana** de l@s solicitantes de asilo debe ser un principio fundamental en todo momento.



➡ Conocer la cultura LGBTQIA+ de vuestro país de acogida:

Desde la despenalización de la homosexualidad hasta la legalización del matrimonio entre personas del mismo sexo, el camino hacia el reconocimiento de los derechos de las personas LGBTQIA+ ha sido -y sigue siendo- largo.

- **Los disturbios de Stonewall en 1969 en Nueva York**, un acontecimiento importante para la historia de las personas LGBTQIA+, ya que estos disturbios marcan **la aparición del movimiento LGBTQIA+**, en Estados Unidos y en todo el mundo, y darán origen a las distintas Marchas del Orgullo.
- Las primeras **marchas del Orgullo** en Europa → **1972** en Inglaterra e Italia, **1977** en Francia y España, y finalmente **1978** en Bélgica durante el primer "día gay", antecesor del actual Belgian Pride.
- El **17 de mayo de 1990**, la Organización Mundial de la Salud eliminó la homosexualidad de la lista de enfermedades mentales.
- En **2001**, Holanda se convirtió en el primer país del mundo en **legalizar el matrimonio homosexual**, seguido por Bélgica en **2003** y España en **2005**. En Francia, no se autorizó hasta el **17 de mayo de 2013** y en Italia no se autorizó hasta **2016**.





Ejercicio práctico

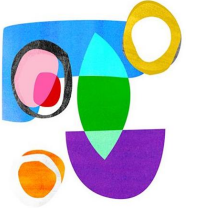

Juego en grupo

Conclusión sobre el relato de vida: proyectarse en la vida de estas personas (Alexi, Myriam, Clara)

Objetivo: hacer comprender la situación de un/a solicitante de asilo, subrayar la concordancia de las respuestas, la paradoja entre las preguntas intrusivas que generarán emociones y las respuestas lógicas y racionales, mostrar el lado intrusivo así como destacar la incoherencia en el relato de vida

Exención: sáltate este ejercicio si estás sol@



Vulnerabilidad(es)

➡ Testimonio de un/a refugiad@ LGBTQIA+

- Atención a las **necesidades particulares de perfiles específicos** y consideración del análisis interseccional de las experiencias de l@s refugiad@s LGBTQIA+.
- Necesidad de comprender que las **discriminaciones experimentadas** no actúan de forma aislada, sino que se entrelazan de forma multidimensional, alcanzando nuevas identidades y formas de discriminación.
- Varios estudios analizados muestran que las personas LGBTQIA+ experimentan **desigualdades en la prestación de servicios públicos**, incluida la discriminación en los centros sanitarios y las barreras de acceso a otros servicios.
- El **estigma** y la **discriminación**, combinados con el **estrés de las minorías** y las **normas culturales y sociales** que privilegian la heterosexualidad, el cisgenerismo, el endosexismo* y el etnocentrismo son algunas de las causas fundamentales que contribuyen a estas desigualdades.
- Las necesidades de las personas LGBTQIA+, en particular de l@s refugiad@s LGBTQIA+, la falta de concienciación y conocimiento de las necesidades sanitarias únicas de las personas LGBTQIA+ y las actitudes no inclusivas se han identificado como **posibles factores que contribuyen a ello**.



Enfoque en los desafíos de las personas LGBTQIA+ desplazadas

L@s niñ@s, adolescentes y jóvenes LGBTQIA+

- Al provenir de entornos familiares, educativos y sociales insolidarios y hostiles, pueden experimentar el descubrimiento de su identidad de género y/o su orientación sexual como una **represión, una ocultación y una vergüenza**.
- La falta de reconocimiento positivo y validación social tiene **graves consecuencias**, como autolesiones, trastornos del sueño, trastornos de ansiedad, etc.
- Las solicitudes de asilo tienden a hacer hincapié en la **protección de l@s menores** más que en otros motivos de solicitud de asilo existentes, especialmente los basados en la OSIEGCS.



Haz clic aquí para saber más



Las mujeres lesbianas

- En general, las mujeres lesbianas se enfrentan a una **falta de visibilidad** en todas las sociedades.
- **Menos atención médica** que las mujeres heterosexuales debido al miedo a ser juzgadas por l@s profesionales de la salud, especialmente l@s ginecólog@s.
- Cuando llegan al país de acogida, rara vez se les examina para **detectar las enfermedades/infecciones de transmisión sexual** (ETS) que puedan tener.
- Corren un mayor riesgo de sufrir **crímenes de honor** y « violaciones correctivas », incluso por parte de familiares y miembros de la comunidad.
- Pueden haberse visto obligadas a **contraer** matrimonios heterosexuales y haber dado a luz a uno o varios hijos.
- Tener hijos puede ser **perjudicial para una solicitud de asilo basada en la OSIEGCS**, ya que en la vista puede considerarse una mentira sobre su orientación sexual.



Haz clic aquí para saber más



Los hombres gays

- Suelen tener más **movilidad, visibilidad y validación social**, por lo que llevan una vida pública.
- A menudo se enfrentan a **riesgos más inmediatos** de daños físicos debido a su orientación sexual real o percibida.
- Debido a los estereotipos de género o al miedo a la aplicación de la ley, pueden ser **reacios a revelar la violencia de género a las autoridades** o tener **dificultades para pedir ayuda** a los prestadores de servicios.
- En algunos países, los hombres gays acusados de actividad sexual entre personas del mismo sexo pueden ser sometidos a **exámenes anales forzados**.
- Algunos también han sido **obligados** a casarse con mujeres, y pueden haber tenido uno o más hijos, lo que también puede penalizarlos en la audiencia.



Haz clic aquí para saber más



Las personas transgénero

- Son especialmente **incomprendidas y gravemente marginadas**, incluso por otras personas cuyas OSIEGCS difieren de la norma heterosexual.
- Su identidad y expresión de género pueden no corresponder a su apariencia física y al sexo que se les asignó al nacer y que figura en sus documentos de identidad oficiales, lo que puede llevar a que sean **etiquetadas erróneamente** tanto por las autoridades estatales como por los agentes humanitarios.
- A menudo son víctimas de **abusos y discriminación** por parte de las autoridades estatales, y de violencia de género perpetrada por agentes estatales y no estatales.
- Pueden tener dificultades para **acceder a equipos y ayudas** para satisfacer sus necesidades médicas, como las terapias hormonales.
- Al llegar al país de acogida, es posible que las autoridades, el personal humanitario y los proveedores de servicios **no comprendan las necesidades específicas** de las personas transgénero.



Haz clic aquí para saber más



Las personas intersexuales

- En general, las personas intersexuales se enfrentan a una **mayor discriminación en su vida cotidiana** en comparación con otras personas de las comunidades LGBTQIA+.
- Los niños intersexuales corren el riesgo de ser sometidos a cirugías tempranas **innecesarias, dañinas e irreversibles, sin justificación médica**, para « corregir » su anatomía.
- Las Naciones Unidas consideran que la cirugía y los tratamientos innecesarios para las personas intersexuales son **violaciones de los derechos humanos**.
- Varios Estados y organizaciones de derechos humanos también han pedido que se **ponga fin a las intervenciones quirúrgicas y a los tratamientos innecesarios**.
- Las personas intersexuales pueden sufrir **exclusión y persecución**, incluso por parte de otras personas LGBTQIA+.
- Se consideran discapacitad@s físic@s o no conformes con el género debido a su **anatomía sexual atípica** y a sus características sexuales secundarias.



Haz clic aquí para saber más



Las personas bisexuales

- La bisexualidad sigue siendo mal comprendida en muchos países y, por ello, a menudo se les discrimina con **burlas, menosprecios y/o insultos**.
- También existen **falsas creencias** sobre la bisexualidad -> que la bisexualidad es anormal, que los bisexuales tienen una necesidad sexual mayor que la « norma ».
- Las personas bisexuales ven su orientación sexual como algo **flexible** y en **constante evolución**, dando la falsa impresión de que su sexualidad es una cuestión de elección, no de identidad, y que utilizan su orientación sexual de forma oportunista.
- Este tipo de comportamientos afectan negativamente al **bienestar mental y emocional** de las personas bisexuales.
- Mayores **tasas de suicidio y depresión** entre los jóvenes que entre los heterosexuales y los homosexuales.



Haz clic aquí para saber más



Las personas pansexuales

- Las personas pansexuales suelen ser discriminadas, sobre todo debido a la **incomprensión** de su orientación sexual por parte de la sociedad, por ejemplo, a veces se las percibe como bisexuales cuando en realidad son dos orientaciones sexuales diferentes.
- Pueden ser **perseguidas** por su capacidad real o percibida de experimentar atracción emocional, afectiva y sexual hacia individuos del mismo o distinto género.
- Pueden ser blanco de ataques porque se percibe que tienen una relación íntima con una persona transgénero, independientemente de su propia identidad de género.
- L@s solicitantes de asilo pansexuales son **menos visibles** en comparación con otras OSIEGCS.
- Es importante **no olvidarl@s** y ofrecerles los mismos servicios psicológicos y de seguimiento.



Haz clic aquí para saber más



Las personas asexuales

- Las personas asexuales se enfrentan a veces a **actitudes o comportamientos discriminatorios**, tanto dentro como fuera de las comunidades LGBTQIA+.
- Existe una **falta de comprensión de la asexualidad**, que todavía es considerada por algunos como una enfermedad mental, incluyendo la creencia de que las personas asexuales no pueden sentir amor y por lo tanto son consideradas **anormales**.
- Algunas personas asexuales también han sido **víctimas** de « violaciones correctivas », otras se ven **obligadas** a mantener relaciones sexuales y/o a **casarse en contra de su voluntad**, o a acudir a un médico para que les « corrija » su asexualidad.
- Como la asexualidad sólo se ha hecho visible recientemente como orientación sexual, las personas asexuales suelen tener **menos protecciones legales** que las personas homosexuales, lesbianas y bisexuales.
- Lo mismo ocurre con l@s solicitantes de asilo LGBTQIA+, que tienen que **demostrar** en las audiencias **que se trata de una orientación sexual** y que son asexuales.



Haz clic aquí para saber más

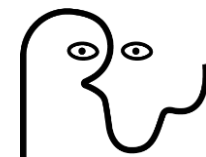

Proceso del/la solicitante de asilo LGBTQIA+

Antes de partir



La discriminación contra las personas LGBTQIA+ está profundamente arraigada y alimentada por los **prejuicios**, los **estereotipos sociales y culturales** y la **información distorsionada o inexacta**.

La forma en que una persona emigra o huye de la persecución está **influenciada** por su educación, riqueza relativa y habilidades.

Algunas personas emigran con la esperanza de unirse a otros miembros de su familia o comunidad, lo que puede implicar un alto grado de control social. Esto puede **dificultar** especialmente **la autoidentificación** de las personas LGBTQIA+, llegando incluso a la **exclusión** de la comunidad o la familia si se descubren sus características OSIEGCS.

Migrar por cuenta propia suele empujar a la persona a **conectarse con los recursos y las comunidades de acogida**. Pero también puede conducir a la exclusión y el aislamiento, y depende mucho de las habilidades sociales del individuo.

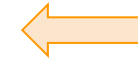

Partida y tránsito

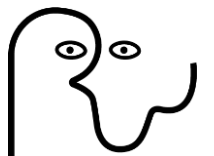

Llegada al país de acogida



L@s solicitantes de asilo pueden pensar que su llegada a Europa marca el final de sus dificultades, cuando a menudo no es así, y esto puede tener un **grave impacto psicológico**.

Sobre todo porque el camino para que l@s solicitantes de asilo LGBTQIA+ sean considerad@s refugiad@s puede ser todavía largo.



La Convención de Dublin :

El procedimiento puede durar hasta 11 meses desde la fecha de la solicitud de asilo. El procedimiento se basa en el principio de que: *« sólo un Estado europeo es responsable de la solicitud de asilo de una persona ciudadana de un tercer país »*.

Objetivo: evitar que un/a solicitante de asilo busque ayuda en varios países europeos y/o la elección del país que examinará su solicitud.



El reasentamiento :

Definido por el ACNUR como *« el traslado de refugiad@s de un país de asilo a otro Estado que ha acordado admitirlos y eventualmente concederles la residencia permanente. [...] El reasentamiento es único porque es la única solución duradera que implica el traslado de los refugiados desde un país de asilo a un tercer país. »*



[Enlace a la infografía](#)



Proceso de solicitud de asilo

➡ Cada país tiene su propia legislación sobre procedimientos de asilo



Procedimiento
en Bélgica



Procedimiento
en Francia



Procedimiento
en España



Procedimiento
en Italia



**15 min de
descanso**

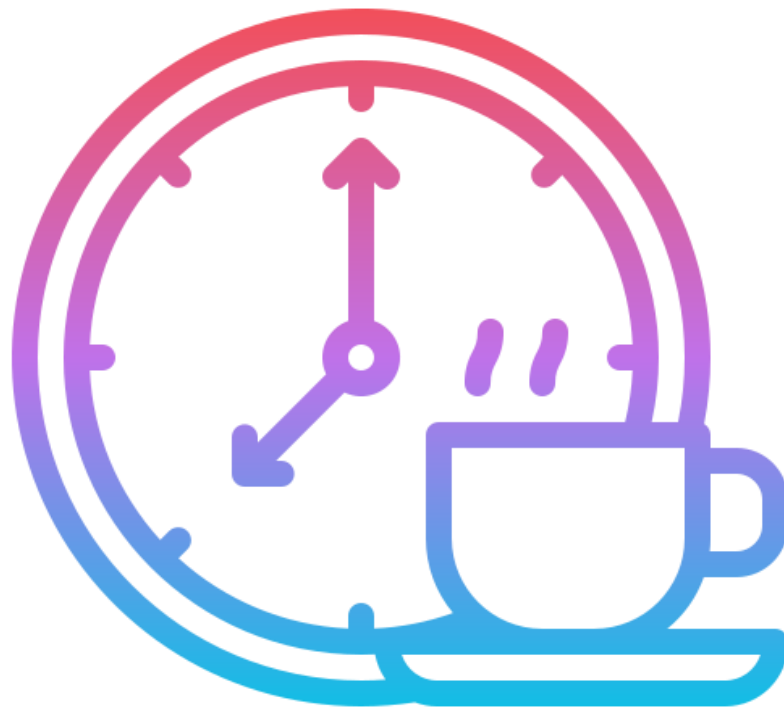

La invisibilidad, ¿una mala estrategia de protección?

Concepto de *Passing*

Un/a miembro de un grupo minoritario u oprimido « se hace pasar por » un miembro del grupo mayoritario o dominante.



El objetivo es garantizar la seguridad y la inclusión de l@s miembros del grupo minoritario en la sociedad.

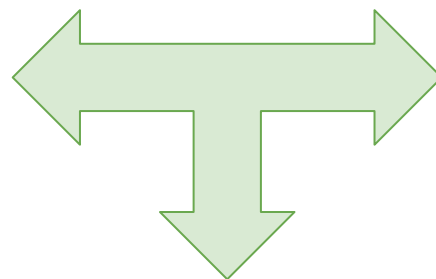

Falta de conocimiento de la cultura LGBTQIA+

Los temas de la OSIEGCS son tabú y no se abordan y no existe una comunidad LGBTQIA+ en su país de origen.



Incapacidad para expresar quiénes son (identidad de género) o quiénes les gusta (orientación sexual).

La importancia de hacer más visibles las comunidades y la cultura LGBTQIA+, ya que cada vez más personas podrán identificarse con ellas.



Relatos de vida de refugiad@s LGBTQIA+

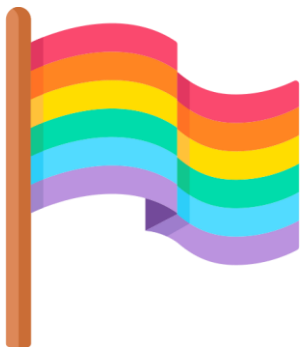

Alexi

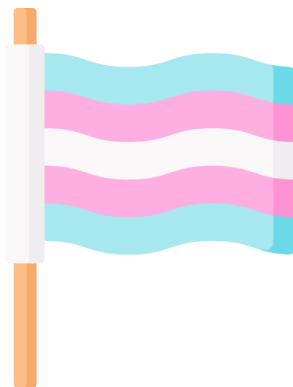

Clara



Myriam



Consecuencias de la persecución y la violencia sufrida

Dificultad de acceso a la asistencia

L@s solicitantes de asilo viven acontecimientos traumáticos que les marcan de por vida.

- La formación profesional en el sector sanitario sigue caracterizándose por un **enfoque heteronormativo** y presenta **muchas lagunas**.
- La Agencia de los Derechos Fundamentales de la Unión Europea, en su informe anual de 2015, informó de que **muchas personas LGBTQIA+** temen el **estigma y los prejuicios** en el ámbito sanitario.
- Esto es especialmente cierto para las **personas transgénero** → situación de acoso verbal, negación de atención, falta de acceso a pelucas y maquillaje para las personas transgénero en transición.

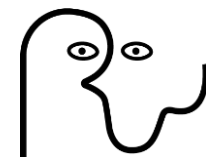



Los trastornos psicológicos

- El **trastorno de estrés postraumático (TEPT)** suele desarrollarse como resultado de acontecimientos traumáticos, que son comunes para l@s solicitantes de asilo LGBTQIA+.

La **prestación de atención especializada y apoyo psicosocial** es esencial.

- El **trastorno de ansiedad generalizada** se caracteriza por sentimientos de nerviosismo y/o preocupación excesiva en muchas actividades o acontecimientos.

Puede deberse a **malos tratos y traumas** que pueden resurgir en cualquier momento en forma de fragmentos (imágenes, olores, sensaciones físicas o sonidos).

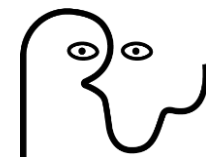

- La **depresión** es uno de los trastornos más comunes que pueden sufrir l@s solicitantes de asilo LGBTQIA+. Se presenta como una sensación de tristeza y/o pérdida de placer o interés en las actividades cotidianas.

Las personas con depresión suelen sentirse indecisas, impotentes y pensar en la muerte y el suicidio, por lo que el **apoyo psicológico** es aún más importante.

- Posibles repercusiones debido a la depresión:

- Trastornos del sueño, que no deben descuidarse, ya que pueden tener graves consecuencias en la calidad de vida;
- Baja autoestima y falta de confianza en los demás.

En definitiva, la salud psicológica de l@s solicitantes de asilo LGBTQIA+ se ve socavada por la persecución y la violencia que sufren a lo largo de su trayectoria, con un mayor riesgo de depresión, ansiedad y pensamientos suicidas.



Relatos de vida de refugiad@s LGBTQIA+

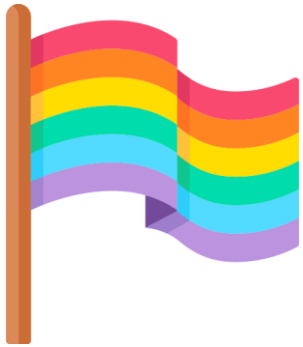

Alexi

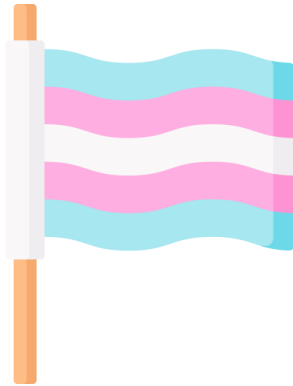

Clara



Myriam

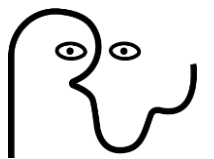



Racismo

Actitud de odio,
desprecio u
hostilidad hacia
determinadas
personas

- El racismo es también una **preocupación** para muchas comunidades LGBTQIA+ occidentales, y algunos miembros de minorías, ya sean raciales, étnicas o nacionales, informan de que han sufrido discriminación y racismo por parte de otras personas LGBTQIA+.

Ejemplo -> las personas negras LGBTQIA+ pueden enfrentarse al racismo, ya sea por la no aceptación o comprensión de sus necesidades, o por su sexualización, tanto por parte de las comunidades LGBTQIA+ de las sociedades de acogida (principalmente blancas), como por parte de su propia comunidad.

- También es cierto para l@s solicitantes de asilo LGBTQIA+ cuando llegan a su país de acogida → se enfrentan a **una nueva situación de discriminación debido a la nueva realidad** a la que se enfrentan como solicitantes de asilo LGBTQIA+ y sus otros aspectos de identidad.



El peso de la comunidad

Grupo humano cuyos miembros están socialmente vinculados

- Una comunidad puede estar en oposición a otras comunidades, lo que provoca **conflictos entre los respectivos miembros**. Este es el caso, en particular, de los miembros de la **comunidad LGBTQIA+** cuando son **víctimas de persecución o discriminación por parte de otras comunidades**.
- También está el **problema de la estigmatización** de las personas LGBTQIA+ por parte de los miembros de sus comunidades de origen.

Las persecuciones sufridas también pueden provenir de sus allegados

Un apoyo

Un peso



Homofobia interiorizada

- Debido a que las cuestiones relacionadas con la OSIEGCS son **tabú o están criminalizadas** en su país de origen y en algunos países por los que pasan durante su trayectoria, much@s solicitantes de asilo LGBTQIA+ **no se identifican** como tales cuando llegan al país de acogida, o incluso **rechazan por completo su OSIEGCS**.
- Esto es similar a la **disonancia cognitiva**, ya que corresponde, entre otras cosas, a un **mecanismo de compensación** para negar la **información que resulta desagradable**.
 - Las personas homosexuales que tienen creencias homófobas son **las primeras víctimas de la homofobia interiorizada** y experimentan una disonancia cognitiva.
- Esta homofobia interiorizada puede generar sentimientos como la **vergüenza** o la **culpa**. En algunos casos, la **frustración** y la **ira** generadas son el origen de la agresión que la persona dirigirá hacia sí misma o hacia otras personas LGBTQIA+.



Relatos de vida de refugiad@s LGBTQIA+

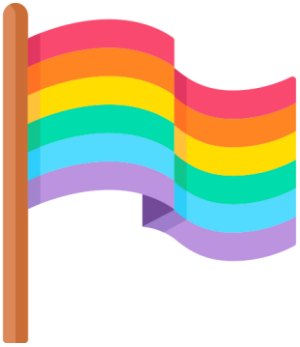

Alexi

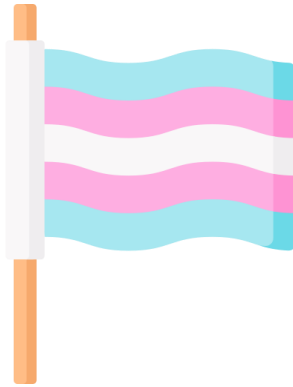

Clara



Myriam



Normalización de la violencia sufrida

Existen 4 niveles de normalización de la violencia sufrida:

1. El hecho de que el uso de la violencia se convierta en algo justificable conduce, por tanto, a un **aumento de la violencia** contra las personas LGBTQIA+;
2. Las personas LGBTQIA+ pueden percibir como « normales » muchas de las agresiones y actos violentos a los que se enfrentan en su vida cotidiana → **no hacen referencia a estos hechos** cuando cuentan sus historias de persecución;
3. Las autoridades no identifican los patrones de violencia, y **la atención se centra sólo en las consecuencias y no en sus causas** → genera apatía o complicidad hacia las violaciones de derechos;
4. A nivel social, la **deshumanización** se genera por la falta de solidaridad y empatía hacia las personas LGBTQIA+ que son víctimas de esta violencia.

Muchas de las personas LGBTQIA+ entrevistadas informan de múltiples acontecimientos traumáticos, como abusos verbales, emocionales, físicos y sexuales, agresiones, acoso, chantaje, discriminación, etc.



Tres aspectos del actual sistema de género:

1. **El heterosexismo**, un sistema ideológico que asume que la heterosexualidad es la única forma válida de expresión y promueve una sexualidad penetrante, reproductiva y falocéntrica;
2. El cumplimiento de los estereotipos de género, que provienen de una **ideología binaria**;
3. **El cisgenderismo**, es decir, un sistema ideológico que asume que el único género válido es el que corresponde a la corporalidad o a los órganos sexuales.

La **LGBTQIA+fobia internalizada** se produce cuando las personas LGBTQIA+ integran en su autoconcepto los significados negativos, los prejuicios y los estereotipos asociados a la OSIEGCS.

La **estigmatización** percibida de la OSIEGCS se refiere a las expectativas de las personas LGBTQIA+ sobre las posibles actitudes y reacciones de los demás debido a su OSIEGCS.

En la **ocultación**, las personas LGBTQIA+ modifican su aspecto físico y sus comportamientos para hacer invisibles sus OSIEGCS.



Los efectos indirectos sobre el bienestar de las personas LGBTQIA+:

- Las **estrategias de evasión**, como evitar el acceso a los servicios (autoexclusión) u ocultar su orientación sexual en la medida de lo posible;
- Las **autolesiones** o los **intentos de suicidio**.

L@s miembros de las comunidades LGBTQIA+ experimentan mayores tasas de depresión, autolesiones y tendencias suicidas en comparación con las personas heterosexuales*.

En este contexto de vulnerabilidad casi constante, las personas LGBTQIA+ se ven afectadas con mayor facilidad por los trastornos psicológicos, tal y como muestra el informe de 2018 publicado por la organización Stonewall:

- El 60% de l@s jóvenes homosexuales ya se han mutilado;
- El 25% han intentado suicidarse;
- El 40% de las personas transgénero han intentado suicidarse.





Ejercicio práctico



Testimonio RainboW

→ Debate abierto sobre el testimonio visto



3

Actúa



Intervenir en el debate público y dar visibilidad al tema



- ➡ El objetivo del proyecto Rainbow Welcome es también **aportar una nueva perspectiva sobre la situación de l@s solicitantes de asilo LGBTQIA+ y la persecución a la que se enfrentan a diario a causa de su OSIEGCS, y sensibilizar a los políticos y al público en general sobre estas cuestiones.**
- ➡ Por lo tanto, la piedra angular de la acogida e integración de l@s refugiad@s LGBTQIA+ es, sin duda, la **visibilidad de la problemática** y los **desafíos** que conlleva. Esta labor de concienciación se lleva a cabo a través de distintos canales y se dirige a diferentes públicos.

Campaña de vídeo y fotos
[Rainbow](#)

Cuantificar la violencia sufrida por l@s
solicitantes de asilo LGBTQIA+

Debate público con l@s
responsables políticos

Actúa

Si también quieres:

→ Participar

→ Intercambiar

→ Saber más

No dudes en ponerte en contacto con asociaciones, socios e instituciones de tu país



THANK YOU



Para más información, consulta nuestra [guía práctica](#)



Coordinado por:

Con los socios europeos:



Este proyecto está cofinanciado por el Programa Derechos, Igualdad y Ciudadanía de la Unión Europea (2014 - 2020)



info@rainbowelcome.eu

www.rainbowelcome.eu



El contenido de esta presentación representa únicamente la opinión de sus autores/as y es de su exclusiva responsabilidad. La Comisión Europea no asume ninguna responsabilidad por el uso que pueda hacerse de la información que contiene.